ΤΡΙΤΗ 25 ΑΠΡΙΛΙΟΥ 1972

ΙΔΡΥΤΗΣ: ΔΗΜ. ΛΑΜΠΡΑΚΗΣ
ΕΚΔΟΤΗΣ ΔΙΕΥΘΥΝΤΗΣ: ΚΩΣΤΑΣ ΝΙΤΣΟΣ

ΓΡΑΦΕΙΑ: Χρήστου Λαδᾶ 3
ΤΗΛΕΦΩΝΑ: 3230.221-23 & 3237.283-86

ΑΘΗΝΑ, ΕΤΟΣ 27ο, ΑΡ. 8237 ● ΤΙΜΗ ΦΥΛΛΟΥ ΔΡΑΧΜΕΣ 2,50

ΤΑ ΝΕΑ

14 ΣΕΛΙΔΕΣ

ΟΙ ΒΟΡΕΙΟΙ ΠΡΟΕΛΑΥΝΟΥΝ ΑΚΑΘΕΚΤΟΙ ΠΡΟΣ ΣΑΙΓΚΟΝ

ΛΕΠΤΟΜΕΡΕΙΕΣ ΣΤΗΝ ΤΕΛΕΥΤΑΙΑ ΣΕΛΙΔΑ

Ὑποτροπή στό θέμα Μαγκάκη

ΕΝΤΟΝΗ ΓΕΡΜΑΝΙΚΗ ΑΝΤΙΔΡΑΣΗ

Ἡ Βόννη καλύπτει τόν κ. Λίμπουργκ

Σοβαρή περιπλοκή στά ἑλληνογερμανικά πράγματα. Μετά τή χθεσινή ἐπίσημη ἀνακοίνωση τῆς Βόννης, μέ τήν ὁποία καλύπτεται ἀπόλυτα ὁ πρεσβευτής κ. Λίμπουργκ καί τήν εὐθύνη τοῦ ἐπεισοδίου Μαγκάκη ἀναλαμβάνει ἐξ ὁλοκλήρου τό γερμανικό ὑπουργεῖο τῶν Ἐξωτερικῶν, πρέπει νά ἀναμένεται νέα ἔνταση στίς σχέσεις τῶν δύο χωρῶν. Τοῦτο προκύπτει καί ἀπό τό ὀξύ ὕφος τῆς ἀνακοινώσεως τῆς Βόννης, ἀλλά καί ἀπό τίς πληροφορίες τοῦ γερμαικοῦ Τύπου, ἕνα μέρος τοῦ ὁποίου ἐξακολουθεῖ νά ὑποστηρίζη ὅτι γιά τήν ἀνακώρηση Μαγκάκη εἶχαν γίνει προηγουμένως συνεννοήσεις μέ παράγοντες τῆς ἑλληνικῆς κυβερνήσεως. Καί ἐνῶ μέχρις ὥρας, ἀπό πλευρᾶς Ἀθηνῶν δέν ὑπάρχει καμμιά ἄλλη ἀντίδραση, ἡ Βόννη ἀναγγέλλει ὅτι ὁ ὑπουργός Ἐξωτερικῶν κ. Βάλτερ Σέελ θά μιλήση ἐπί τοῦ θέματος στήν Ὁμοσπονδιακή Βουλή, αὔριο Τετάρτη, καί ἄρα ἀπό γερμανικῆς πλευρᾶς θά ὑπάρξη συνέχεια.

Διπλωματικοί κύκλοι σέ σημερινά των σχόλια πάνω στήν ἀνακοίνωση τῆς Βόννης, τονίζουν ὅτι τό περιεχόμενό της εἶναι ὄχι μόνο ἀσυνήθως δριμύ (κή γερμανική κυβέρνηση ἀπορρίπτει ἐντόνως τάς κατηγορίας...») ἀλλά ἔχει καί βαρύτατες αἰχμές κατά τῆς ἑλληνικῆς κυβερνήσεως.

Ἡ Βόννη ἀντεπιτίθεται

Τό Γερμανικό Πρακτορεῖο Εἰδήσεων μεταδίδει ἀπό τή Βόννη τά ἑξῆς :

'Ο ἐν Ἀθήναις πρεσβευτής τῆς Ὁμοσπονδιακῆς Δημοκρατίας τῆς Γερμανίας κ. Πέτερ Λίμπουργκ συμπεριεφέρθη εἰς τήν ὑπόθεσιν Μαγκάκη, ἀπό ἀπόψεως

Ὁ κ. Πέτερ Λίμπουργκ, τίς ἐνέργειες τοῦ ὁποίου καλύπτει τώρα πλήρως ἡ Βόννη.

Διεθνοῦς Δικαίου, ἀφούγας. Τοῦτο ἐδήλωσε σῆμερον ἡ Κυβέρνησις εἰς τήν Βόννην.

«Ἡ γερμανική κυβέρνησις, ἐδήλωσεν ὁ ἐπί τοῦ Τύπου ἐκπρόσωπος τοῦ ὑπουργείου Ἐξωτερικῶν κ. Μπέννο Μπροῦνερ, ἀπορρίπτει ἐντόνως τάς κατηγορίας, τάς ὁποίας ἤγειρεν ἡ ἑλληνική κυβέρνησις ἐναντίον τοῦ πρεσβευτοῦ Πέτερ Λίμπουργκ καί τάς ὁποίας ἐχρησιμοποίησεν ὡς δικαιολογίαν διά νά ζητήση τήν ἀνάκλησίν του. Ἡ γερμανική

● Συνέχεια στή σελίδα 9

Εὔθυμα καί σοβαρά

Ο «ΕΠΙΣΚΕΠΤΗΣ»

Τοῦ ΔΗΜ. ΨΑΘΑ

Εἶχε περάσει πιά ἡ ὥρα —ἀπόγευμα τῆς 21 Ἀπριλίου— καί ὁ Παπανδρέου, νοιώθοντας κουρασμένος, εἶπε ὅτι ἦταν καιρός νά ἡσυχάση λίγο. Ἀποσύρθηκε στό δάθος, στό προτελευταῖο κρεβάτι τοῦ θαλάμου, ξάπλωσε μέ τά ροῦχα του, σκεπάστηκε μέ μιά κουβέρτα καί σέ λίγο «τόν πῆρε» ἥσυχα, ἡσυχα, ροχαλίζοντας ἐλαφρά καί εἰρηνικά.

Στό ἀπέναντι κρεβάτι ξάπλωσα κι' ἐγώ, χωρίς, ὅμως, νά μπορῶ νά κλείσω μάτι, ἴσως γιατί κρύωνα, ἴσως γιατί ἄρχισαν νά μέ φέρουν βόλτα σκέψεις ἀνήσυχες γιά τίς ἀπροσδόκητες συνθήκες ὑπό τίς ὁποῖες βρέθηκα καί γιά τήν συνέχεια τῶν ὁποίων καμμιά πρόβλεψη δέν μποροῦσε κανένας μας νά κάνη. Θά μᾶς κρατοῦσαν ἐκεῖ; Θά μάς μετέφεραν σέ φυλακές; Θά μᾶς στέλναν ἐξορία; Αὐτό ἦταν τό γενικό ἐρώτημα τῶν κρατουμένων, πού κατά τίς προηγούμενες συζητήσεις ἐρχόταν καί ξαναρχόταν σάν ἕνα «λάϊβ μοτίβ» στό σχετικό κουβεντολόϊ.

Πρίν ἀπό λίγο εἶχα δῆ καί τόν Ἀνδρέα Παπανδρέου νά βγαίνη ἀπ' τόν ἀπέναντι θάλαμο —συνοδευόμενον ἀπό στρατιώτη μέ ἐφ' ὅπλου λόγχη— γιά τόν ἴδιο λόγο, ὅπως καί οἱ προηγούμενοι. Οἱ φοβερές φῆμες πού κυκλοφοροῦσαν —καί τῶν ὁποίων ἡμουν ἐνήμερος προτοῦ φτάσω ἐκεῖ— ἔλεγαν ὅτι εἶχε... ἐκτελεσθῆ πρωΐ - πρωΐ, ἀλλά τό μόνο πού εἶχε πάθει, καθώς ἔβλεπα, ἦταν ὅτι ἐκούτσαινε βαρύτατα, τραυματισμένος στό πόδι, καί σχεδόν σερνόταν, καθώς βάδιζε πρός τήν σκάλα, γιά τήν διεκπεραίωση κάποιος ἐπείγουσας ἀνάγκης. Γύρω ἀπ' αὐτόν τόν τραυματισμό του ἀργότερα ἄκουσα πολλές ἐκδοχές καί φῆμες. Ἄλλοι ἔλεγαν ὅτι τήν ὥρα πού πῆγαν νά τόν συλλάβουν πήδησε ἀπό τό μπαλκόνι γιά νά φύγη κι' ἔσπασε τό πόδι του. Ἄλλοι ἔλεγαν ὅτι πυροβολήθηκε. Θά κινδύνευνα νά πέσω σέ ἀνακρίβεια ἄν υἱοθετοῦσα μιά ὁποιαδήποτε ἐκδοχή. Παλύ περισσότερο γιατί καί γιά μένα τόν ἴδιο, πού τόσος κόσμος μέ εἶδε ἀνέπαφο ἔξω ἀπ' τό σπίτι μου μέ τούς ἀστυνομικούς, κυκλοφόρησε ἡ φήμη —στήν ἴδια τήν γειτονιά μου, μάλιστα— ὅτι μέ εἶδαν... καταματωμένο, καί δερνόμενο ἀπ' τούς ἀστυνομικούς!

Ξαφνικά σείστηκε τό κτίριο ἀπό ἕνα ὁμαδικό βρόντημα τῶν ποδιῶν στό πάτωμα —«προσοχή» τῶν στρατιωτῶν ὅλου τοῦ κτιρίου— σίγουρα κάποιος σπουδαῖος ἐρχόταν. Μέ τόν κρότο καί τόν θόρυδο πού ἐπακολούθησε στίς σκάλες, σηκώθηκαν ὅλοι οἱ κρατούμενοι ἀπ' τά κρεβάτια τους καί μαζεύτηκαν στό κέντρο τοῦ θαλάμου, ἐκτός ἀπό τόν «Γέρο», πού ἐξακολουθοῦσε νά κοιμᾶται τόν ὕπνο τοῦ δικαίου καί ἐμένα, πού ἔμενα ἐπίσης ξαπλωμένος, πάντα, στό ἀπέναντι κρεβάτι. Ἀπό ἐκεῖ ἔβλεπα τώρα τόν βαρυσήμαντο ἐπισκέπτη, πού εἶχε μπῆ στόν θάλαμο — ἦταν ἕνας ἀνώτερος ἀξιωματικός ἐν στολῇ, περιστοιχισμένος ἀπό ἄλλους, κατωτέρους, πού μιλοῦσε μ' ἕνα ὕφος ἐξουσιαστικό, ἐλαφρῶς ἀγέρωχο, ἀλλά ὄχι ἐχθρικό.

Αἰώνιος ἀπληροφόρητος περί τούς στρατιωτικούς ρώτησα ἀργότερα:

— Ποιός εἶναι;

— Παττακός, μοῦ εἶπαν.

— Δηλαδή;

— Εἶναι, φαίνεται, ἐκ τῶν ἀρχηγῶν τοῦ «κινήματος», μέ πληροφόρησαν.

Στό μεταξύ ὁ ἐν λόγω ἀξιωματικός ἀποσπάσθηκε ἀπ' τούς ἄλλους καί προχώρησε μέ δῆμα ζωηρό πρός τό κρεβάτι τοῦ Παπανδρέου, στάθηκε μπροστά του καί ἄρχισε νά τοῦ μιλᾶ. Ὁ «Γέρος», ἀγουροξυπνημένος, εἶχε ἀναστηκωθῆ λιγάκι καί ἀκουμπισμένος στόν ἕνα ἀγκῶνα, τόν ἄκουε μ' ἕνα ὕφος νωσταγμένο, ὅπου δέν μποροῦσες νά ξεχωρίσης εἰκόλα τό ἐνδιαφέρον ἀπ' τήν ἀδιαφορία. Ἀναμεταδίδω πάλι ἀπ' τήν ...προσφώνηση ἐκείνη, μόνο ὅσα θυμᾶμαι ἐπί λέξει:

— Κύριε Πρόεδρε, σᾶς προσεφέρθησαν ὅλες οἱ λύσεις διά νά εἰσέλθωμεν εἰς μίαν ὁμαλήν πολιτικήν ζωήν καί νά ἀπομακρύνωμεν τόν κίνδυνον ἀπό τήν πατρίδα. Ἀλλά τάς ἀποκρούσατε! Σᾶς προσεφέρθη ἀκόμα καί «οἰκουμενική» κυβέρνησις, ἀλλά καί αὐτήν τήν ἀπορρίψατε! Εἶναι σωστό νά ἀλληλομισσούμεθα καί νά ἀλληλοτραγῴμεθα ὅταν παραμονεύη ὁ ἐχθρός; Ἐπί τέλους Χριστιανοί εἶμεθα! Ἐφ' ὅσον, λοιπόν, τά πολιτικά κόμματα δέν ἐννοοῦσαν νά συνεργασθοῦν πρός τό καλόν τῆς πατρίδος, ἐπενέβη ὁ Στρατός!...

Στό λογύδριο ἐκεῖνο ὁ «Γέρος» δέν ἀπάντησε οὔτε μέ μιά λέξη. Τό ὕφος του, ὅμως, ἔλεγε ὅτι ὑπό τίς συνθῆκες πού βρισκόταν, κάθε κουβέντα καταντοῦσε περιττή. Καί μόλις ὁ ὁμιλητής τοῦ ἔστρεψε τά νῶτα, γύρισε κι' ἐκεῖνος ἀπ' τήν ἄλλη πλευρά γιά νά συνεχίση τόν ὕπνο του.

Ὕστερα ὁ κ. Παττακός ἀπευθύνθηκε σ' ἐμένα:

— Ἐσεῖς ποιός εἶστε;

— Μέ συγχωρεῖτε, τοῦ εἶπα, ἐσεῖς... μᾶς φιλοξενεῖτε ἐδῶ;

Ἡ ἀπάντηση ἦταν ἔντονη:

— Μάλιστα ἐγώ! Πῶς λέγεστε;

Εἶπα τ' ὄνομά μου καί τήν ἰδιότητά μου. Δέν τοῦ ἔκαναν ἰδιαίτερη ἐντύπωση. Μέ ἕνα «ἄ, καλά», ἔστοιψε πάλι καί δόδισε πρός τούς ὄλλους. (Καί... ἐπεται συνέχεια).

ΔΗΜ. ΨΑΘΑΣ

ΣΤΗΝ ΤΟΥΡΚΙΑ

Ἀκυρώθηκαν 15 θανατικές καταδίκες

Ο κ. ΣΟΥΝΑΥ ΨΑΧΝΕΙ ΑΚΟΜΗ ΓΙΑ ΤΟ ΝΕΟ ΠΡΩΘΥΠΟΥΡΓΟ!

ΑΓΚΥΡΑ, 25. Ἀσσοσιέϊτεντ Πρές. — Ρώϋτερ. —

Ἐνῶ ὁ Πρόεδρος Σουνάϋ ἀκόμη ψάχνει, ἀλλά δέν βρίσκει, πρωθυπουργό - ἐντολοδόχον τῶν Στρατιωτικῶν, γιά νά διαδεχθῆ τόν παραιτηθέντα καθηγητή Νιχάτ Ἐρίμ, ἡ τουρκική Ἐθνοσυνέλευση ἐπικύρωσε, χθές, τήν καταδίκη σέ θάνατο τριῶν μελῶν τοῦ «Τουρκικοῦ Λαϊκοῦ Ἀπελευθερωτικοῦ Στρατοῦ», τά ὁποῖα ἔχουν κηρύξει ἀπεργία πείνης στίς φυλακές.

Ταυτόχρονα, τό Ἀνώτατο Ἀναθεωρητικό Στρατοδικεῖο μετέτρεψε τίς θανατικές καταδίκες 15 ἄλλων ἀτόμων.

Οἱ τρεῖς πού καταδικάσθηκαν σέ θάνατο εἶναι οἱ Ντένιζ Γκεζμί ἐτῶν 24, Γιουσούφ Ἀσλάν ἐτῶν 25 καί Χουσεῖν Ἰνάν ἐτῶν 21. Καταδικάσθηκαν ἀπό Στρατοδικεῖο, μέ τήν κατηγορία τῆς ἀποπείρας βιαίας ἀνατροπῆς τοῦ κοθεστῶτος καί τῆς ἀπογωγῆς πέντε Ἀμερικανῶν σμηνιτῶν.

ΓΙΑ Ν' ΑΥΤΟΚΤΟΝΗΣΗ

Ἔβαλε φωτιά στό σπίτι της

ΘΕΣΣΑΛΟΝΙΚΗ, 25. Τοῦ ἀνταποκριτοῦ μας.

Μέ πετρέλαιο ἔβαλε φωτιά στό σπίτι της ἡ χήρα Ἐλευθερία Κερεσετζοπούλου, ἐτῶν 69, γιά νά θέση τέρμα στή ζωή της. Ἔπαθε πολλά ἐγκαύματα στό πρόσωπο, τά χεῖρα καί τό στῆθος καί μεταφέρθηκε στό Ἱπποκράτειο Νοσοκομεῖο.

ΞΕΚΟΛΛΗΣΕ ΑΠΟ ΤΗ ΒΑΣΗ ΝΕΟΑΝΕΓΕΙΡΟΜΕΝΗΣ ΟΙΚΟΔΟΜΗΣ

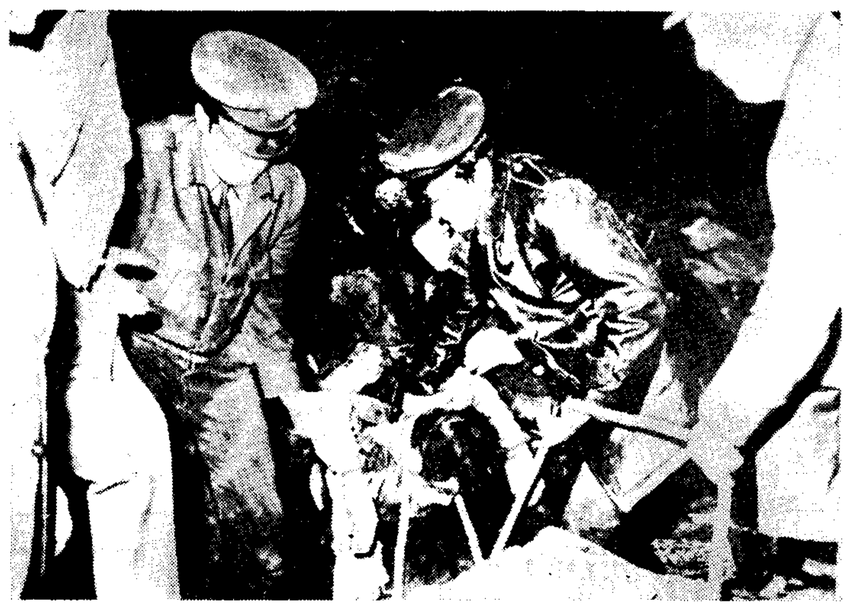

Ἄνδρες τῆς Χωροφυλακῆς καί τῆς Πυροσβεστικῆς Ὑπηρεσίας ἀνασύρουν ἀπό τά συντρίμμια τῆς μονοκατοικίας τά δύο τραυματισμένα παιδάκια. Ἀπό τήν πτώση τοῦ βράχου βρῆκε τραγικό θάνατο ὁ ἐργάτης Θεολ. Πιπερόγλου, 53 ἐτῶν.

Βράχος ἔπεσε σέ σπίτι καί σκότωσε βιοπαλαιστή

ΤΡΑΥΜΑΤΙΣΘΗΚΑΝ ΚΑΙ ΔΥΟ ΠΑΙΔΙΑ

ΘΕΣΣΑΛΟΝΙΚΗ, 25. Τοῦ ἀνταποκριτοῦ μας.

Ἕνας βράχος ξεκόλλησε ἀπό τή βάση νεοανεγειρομένης οἰκοδομῆς, κατρακύλησε ἑπτά μέτρα καί ἔπεσε ἐπάνω σέ μιά μονοκατοικία πού βρισκόταν σέ χαμηλότερο ἐπίπεδο. Συνέθλιψε τόν ἐργάτη Θεολόγο Πιπερόγλου ἐτῶν 53 καί τραυμάτισε τούς Κωνσταντῖνο Ἰωαννίδη ἐτῶν 13 καί Μαρία Τσαψιακόγλου, ἐτῶν 7. Τό τραγικό δυστύχημα σημειώθηκε τή νύκτα στήν ὁδό 21 Ἀπριλίου 54 στό συνοικισμό Βάρνας τοῦ Δήμου Συκεῶν.

Ἐκτός ἀπό τήν τετραμελῆ οἰκογένεια τοῦ θύματος στό σπίτι βρίσκονταν ἐκείνη τήν ὥρα συμμετέχοντες σέ μικρό γλέντι ἑπτά ἀκόμη ἄτομα. Σέ κάποια στιγμή οἱ συγκεντρωμένοι ἄκουσαν θόρυδο ἀπό πέτρες πού ἔπεσαν στά κεραμίδια. Ὁ Πιπέρογλου βγῆκε ἀμέσως νά δῆ τί συμβαίνει ἐνῶ οἱ ὑπόλοιποι τραδηχτηκαν στό ἄλλο δωμάτιο, στήν ἀντίθετη ἀκριβῶς κατεύθυνση ἀπό τόν ἰδιοκτήτη τοῦ σπιτιοῦ.

Ξαφνικά ξεκόλλησε ἕνα μεγάλο τμῆμα τοῦ βράχου, πού κατεπλάκωσε τόν Πιπεράγλου καί τό πίσω μέρος τοῦ σπιτιοῦ, ἐνῶ μεγάλες πέτρες τραυμάτισαν τά δύο παιδιά. Εἰδοποιήθηκαν ἀμέσως ἡ Χωροφυλακή, ὁ Σταθμός Πρώτων Βοηθειῶν καί ἡ Πυροσβεστική Ὑπηρεσία, ἀλλά ὁ Πιπερόγλου ἦταν ἤδη νεκρός. Τό πτῶμα του, παραμορφωμένο, ἀνασύρθηκε ἀπό τά ἐρείπια στή 1 τό πρωΐ.

Στό μεταξύ, ἡ Χωροφυλακή διέταξε νά ἐκκενωθοῦν τά διπλανά ἀπό τήν οἰκοδομή σπίτια ἐπί τῆς ὁδοῦ Ἀλεξάνδρου Παπαναστασίου 52, 54 καί 56, γιατί ἐνδέχεται νά καταρρεύση ἡ οἰκοδομή, ἡ ὁποία εἶναι κτισμένη πάνω στόν βράχο πού ξεκόλλησε.

Κάτω ἀπό τήν οἰκοδομή δημιουργήθηκε ἕνα τεράστιο ἄνοιγμα καί εἶναι ἄγνωστο μέχρι στιγμῆς ἄν τά «πέδιλά» της θά μπορέσουν νά βαστήξουν ὁλόκληρο τό βάρος.

Ὁ ἀτυχής Πιπερόγλου, ἐργάτης στή Λαχαναγορά, ζοῦσε στή μονοκατοικία, πού καταστράφηκε, ἀπό τό 1945. Ὅταν ἄρχισε νά κτίζεται ἡ οἰκοδομή ψηλότερα στόν βράχο, τό θῦμα, σύμφωνα μέ πληροφορίες, ἐξέφρασε τίς ἀνησυχίες του, καί ὅταν ἀργότερα ἔπεσαν πέτρες, κατήγγειλε τό γεγονός στή Χωροφυλακή. Τό τελευταῖο ὑποστηρίζει καί ἡ σύζυγός του Σοφία, ἐτῶν 48. Ὁ μεγόλος γιός τοῦ Πιπερόγλου, Ἀντώνιος, ἐτῶν 19, μαθητής γυμνασίου, εἶπε ὅτι προηγήθηκε μιά δοή καί μετά ἔπεσαν οἱ πέτρες, πού ἀνόγκασαν τόν πατέρα του νά δγῆ ἔξω ἀπό τό σπίτι. Εἶναι εὐτύχημα, προσθέτουν οἱ περίοικοι, τό γεγονός ὅτι ἡ οἰκογένεια Πιπερόγλου καί οἱ συγγενεῖς τους ἦσαν συγκεντρωμένοι στό μπροστινό δωμάτιο καί κατόρθωσαν νά προφυλαχθοῦν. Σέ ἀντίθετη περίπτωση, τά θύματα θά ἦσαν πολύ περισσότερα.

Σήμερα τό πρωΐ, ἐκπρόσωποι τοῦ Πολεοδομικοῦ Γραφείου καί πραγματογνώμονες ἔκαναν μιά πρώτη ἐξέταση τῆς τετραώροφης οἰκοδομῆς. Ἀργότερα θά ἐξετασθοῦν τά θεμέλια καί ἡ στερεότητα τοῦ ἐδάφους, προκειμένου νά ἀποφασισθῆ ἄν θά κατοικηθῆ ἡ οἰκοδομή καί τά διπλανά σπίτια.

Πρέπει νά σημειωθῆ, ὅτι ἡ περιοχή τῶν Συκεῶν ἐπλήγη ἰδιαίτερα τίς τελευταῖες μέρες ἀπό τίς συνεχεῖς βροχές.

ΑΠΟ ΔΑΜΑΛΙΣΜΟ ΣΤΗ ΘΕΣΣΑΛΟΝΙΚΗ ΚΑΙ ΠΥΡΓΟ

Πέντε κρούσματα ἐγκεφαλίτιδος

Ἡ φήμη ὅτι σημειώθηκαν κρούσματα μεταδοτικῆς ἐγκεφαλίτιδος στήν Ἀθήνα, σέ ἄτομα πού ἐμβολιάσθηκαν πρόσφατα κατά τῆς εὐλογιᾶς, διαψεύσθηκε χθές ἀπό τό ὑπουργεῖο Κοιν. Ὑπηρεσιῶν.

Ἀντιθέτως, ἐπιβεβαιώθηκε ἡ πληροφορία ἀπό τό ὑπουργεῖο Κοινωνικῶν Ὑπηρεσιῶν, ὅτι ὑπάρχουν τέσσερα κρούσματα ἐγκεφαλίτιδος στή Θεσσαλονίκη. Τά τρία προσδληθέντα ἄτομα βρίσκονται ἤδη στό στάδιο τῆς ἀναρρώσεως καί τό τέταρτο ὑπό παρακολούθηση.

Ἕνα ὄλλο κρούσμα ἐγκεφαλίτιδος, σημειώθηκε στόν Πύργο. Σύμφωνα μέ σχετικές πληροφορίες, προσεδλήθη ἀπό ἐγκεφαλίτιδα μετά ἀπό ἀνοδσμαλισμό, ὁ ἀγρότης Παν. Χατζηφωτίου, ἐτῶν 69 κάτοικος Κρεσταίνων. Μεταφέρθηκε στό νοσοκομεῖο, ὅπου τοῦ χορηγήθηκαν τά ἐνδεδειγμένα ἀντίδοτα καί ἤδη δρίσκεται ἐκτός κινδύνου.

Ἐγνώσθη, τέλος, ἀπό τό Βόλο, ὅτι μεταφέρθηκε ἀπό τήν Ἐλασσόνα ἄνδρας 31 ἐτῶν, ὁ ὁποῖος ὑπέστη καθολικό ἐξάνθημα λόγω ὀλλεργίας μετά ἀπό ἐμβολιασμό. Βρίσκεται ἐκτός κινδύνου.

Στό μεταξύ, συνεχίζεται ὁ γενικός ὑποχρεωτικός ἐμβολιασμός τῶν κατοίκων Ἀθηνῶν καί Πειραιῶς στά 204 εἰδικά κέντρα. Σχετικά δέ, μέ δημοσιευθεῖσα ἐπιστολή, σέ ἀπογευματινή ἐφημερίδα γιά τόν ἐμβολιασμό ἐγκύου γυναικός, ἀνακοινώθηκε ἀπό τό ὑπουργεῖο Κοινωνικῶν Ὑπηρεσιῶν ὅτι διετάχθη ἔρευνα τῆς ὑποθέσεως. Πάντως, ἐτονίζετο ὅτι ἀπαγορεύεται ὁ ἐμβολιασμός ἐγκύων γυναικῶν, μετά ἀπό τόν 5ο μῆνα κυήσεως. Ἀντιθέτως, ἐπιτρέπεται ὁ ἐμβολιασμός μέχρι τοῦ 3ου μηνός τῆς κυήσεως.

Στή Γιουγκοσλαβία

ΒΕΛΙΓΡΑΔΙ, 25. Γαλλικό Πρακτορεῖο. —

Κανένα νέο κρούσμα εὐλογιᾶς δέν σημειώθηκε στή Γιουγκοσλαβία, ἐδω καί ἕξη μέρες, ὅπως ἀναφέρει ἀνακοινωθέν τῶν ὑγειονομικῶν ἀρχῶν. Ὁ ὑφυπουργός Ἐργασίας καί Κοινωνικῶν Ὑποθέσεων κ. Ζούρι, δήλωσε χθές, ὅτι ἡ ἐπιδημία εὐλογιᾶς, πού εἶχε ἐμφανισθῆ στή Γιουγκοσλαβία, στά μέσα Μαρτίου, ἔχει τώρα ἐξαλειφθῆ.

Οἱ Ρῶσοι

Στό μεταξύ, οἱ Ρῶσοι, μέ ἄρθρα στά δημοσιογραφικά τους ὄργανα καί μέ δηλώσεις τῶν διπλωματικῶν ἐκπροσώπων τους ἀσκοῦν συνεχῶς πίεση ἐπί τῶν μελῶν τοῦ γερμανικοῦ Κοινοδουλίου γιά νά ἐπικυρωθοῦν οἱ συνθῆκες πού ὑπέγραψε ὁ καγκελλάριος Μπράντ.

Χθές, ὁ Σοβιετικός πρεσβευτής στό Παρίσι, Πιότρ Ἀμπρασσίμωφ, δήλωσε ὅτι ἡ κυβέρνησή του εἶναι δεδαία ὅτι οἱ συνθῆκες θά ἐπικυρωθοῦν, παρά τό δυσμενές γιά τόν καγκελλάριο Μπράντ ἀποτέλεσμα τῶν τοπικῶν ἐκλογῶν τῆς Βάδης—Βυρτεμδέργης.

Εἶναι δυνατό νά λεχθῆ ὅτι ἀπό σήμερα ὡς τήν Πέμπτη ἡ συζήτηση στό γερμανικό Κοινοδούλιο καί τό ἀποτέλεσμα τῆς ψηφοφορίας πάνω στό θέμα ἐμπιστοσύνης πού θά θέσουν οἱ Χριστιανοδημοκράτες, θά δρεθοῦν στό ἐπίκεντρο τοῦ ἐνδιαφέροντος σέ ὁλόκληρη τήν Εὐρώπη, ἀλλά καί στίς Ἡνωμένες Πολιτεῖες ὅπου ἡ «Ὀστπολίτικ» τοῦ Μπράντ ἔχει γίνει δεκτή μέ ἐπιφυλάξεις.

40 ΜΑΧΗΤΙΚΑ ΑΕΡΟΠΛΑΝΑ ΘΑ ΔΟΘΟΥΝ ΣΤΗΝ ΤΟΥΡΚΙΑ;

ΟΥΑΣΙΓΚΤΟΝ, 25. Ρώϋτερ.

Ἀπό καλά πληροφορημένες πηγές ἔγινε γνωστό, ὅτι οἱ Ἡνωμένες Πολιτεῖες μελετοῦν τό θέμα τῆς χορηγήσεως στήν Τουρκία μέχρι 40 μαχητικῶν ἀεροπλάνων «Φ—5 Νόρθροπ Φρῆντομ». Τό μαχητικό ἀεροπλάνο τοῦ τύπου αὐτοῦ εἶναι λιγώτερο δαπανηρό, ἀλλά καί λιγώτερο ταχύ ἀπό τό «Φάντομ», μολονότι εἶναι ἐπίσης ὑπερηχητικό. Κατά τίς ἴδιες πηγές, καμμιά ἀπόφαση δέν πάρθηκε ἀκόμη γιά τήν χορήγηση μαχητικῶν «Φ—5 Φρῆντομ» στήν Τουρκία.

ΤΗΝ ΠΕΜΠΤΗ ΚΡΙΝΕΤΑΙ Η ΤΥΧΗ ΤΟΥ

Κινδυνεύει ν' ἀνατραπῆ ὁ κ. Μπράντ

ΣΤΟΧΟΣ Η «ΟΣΤΠΟΛΙΤΙΚ» ΚΑΙ Η ΟΙΚΟΝΟΜΙΚΗ ΠΟΛΙΤΙΚΗ ΤΟΥ

ΒΟΝΝΗ, 25. Ἀσσοσιέϊτεντ Πρές, Ρώϋτερ, Γαλλικό Πρακτορεῖο, Γιουνάϊτεντ Πρές.

Ἀρχίζει σήμερα ἡ κοινοβουλευτική μάχη, ἡ ἔκβαση τῆς ὁποίας θά κρίνη τήν τύχη τῆς κυβερνήσεως τῶν Σοσιαλδημοκρατῶν τοῦ καγκελλαρίου Βίλλυ Μπράντ. Ἡ Χριστιανοδημοκρατική Ἀντιπολίτευση, ἐνισχυμένη ἀπό τή νίκη πού σημείωσε κατά τίς ἐκλογές στό κρατίδιο τῆς Βάδης—Βυρτεμδέργης, ἀποφάσισε νά θέση θέμα ἐμπιστοσύνης μεθαύριο Πέμπτη καί πιστεύει ὅτι θά μπορέση νά ἀνατρέψη τήν Κυβέρνηση.

Ἡ συζήτηση πού θά προηγηθῆ θά γίνη πάνω στήν οἰκονομική πολιτική τῆς κυβερνήσεως Μπράντ καί στόν Προϋπολογισμό καί ὄχι πάνω στό θέμα τῶν συνθηκῶν πού ἔχει ὑπογράψει ὁ καγκελλάριος μέ τή Σοβιετική Ἕνωση καί τή Βαρσοβία καί πρόκειται νά ἐπικυρωθοῦν ἀπό τό γερμανικό Κοινοδούλιο. Φαίνεται ὅτι ἡ Ἀντιπολίτευση πιστεύει ὅτι ἡ «ἀχίλλειος πτέρνα» τοῦ Μπράντ δέν εἶναι ἡ «Ὀστπολιτίκ», ἀλλά ἡ οἰκονομική του πολιτική.

Κινδυνεύει νά ἀνατραπῆ

Προχθές ἕνας ὄλλος βουλευτής τοῦ μικροῦ κόμματος τῶν Ἐλευθέρων Δημοκρατῶν πού συνεργάζονται στήν κυβέρνηση μέ τούς Σοσιαλδημοκράτες, δήλωσε ὅτι ἀποχωρεῖ ἀπό τό κόμμα του, ἀλλά δέν εἶναι δέδαιο ἄν θά ψηφίση ἐναντίον τῆς κυβερνήσεως κατά τήν ψῆμο ἐμπιστοσύνης.

Τήν στιγμή αὐτή ἡ κυβέρνηση Μπράντ ἔχει πλειοψηφία δύο μόνο ψήφων (249—247). Αὐτό σημαίνει ὅτι καί ἕνας μόνο βουλευτής της ἄν τήν καταψηφίση, θά χάση τήν πλειο ψηφία καί θά ἀνατραπῆ.

Ὁ ἀρχηγός τῶν Χριστιανοδημοκρατῶν δρ Ράϊναρ Μπάρτσελ καί ἄλλα στελέχη τοῦ κόμματος ἐξέφρασαν χθές τήν ἐλπίδα ὅτι θά ἀνατρέψουν τόν καγκελλάριο.

Εἶναι αἰσιόδοξος

Ὁ ἴδιος ὁ Μπράντ δήλωσε ὅτι εἶναι δέδαιος ὅτι θά ἐξουδετερώση τήν προσπάθεια τῆς Ἀντιπολιτεύσεως νά τόν ἀνατρέψη, ἐνῶ οἱ ὑπαρχηγοί τῶν Σοσιαλδημοκρατῶν καταδάλλουν συνεχεῖς προσπάθειες γιά νά πείσουν ὅλους τούς βουλευτές τῶν δύο κομμάτων πού συνεργάζονται στήν κυβέρνηση, ὅτι πρέπει νά ψηφίσουν ὑπέρ αὐτῆς κατά τήν ψηφοφορία τῆς Πέμπτης.

Ὁ καγκελλάριος πού ἀγωνίζεται νά κρατηθῆ στήν ἐξουσία ὅπου δρίσκεται ἐδῶ καί δυόμισυ χρόνια, ὑποστήριξε χθές ὅτι οἱ ἀντίπαλοί του προσπαθοῦν νά προκαλέσουν πανικό στόν γερμανικό λαό μέ τίς ἐπιθέσεις τους ἐναντίον τῆς οἰκονομικῆς πολιτικῆς του.

Ἀναφερόμενος στίς ἐλπίδες τῆς Ἀντιπολιτεύσεως ὅτι θά κατορθώση νά ἀποσπάση ὁρισμένους κυδερνητικούς δουλευτάς, ὁ Μπράντ δήλωσε: «Οἱ Σοσιαλδημοκράτες ψώχνουν, προφανῶς, νά δροῦν δουλευτάς, οἱ ὁποῖοι δέν αἰσθάνονται τήν ὑποχρέωση νά τηρήσουν τίς προεκλογικές τους ὑποσχέσεις πρός τόν λαό».

Ἡ συζήτηση γιά τίς ἐπίμαχες συνθῆκες μέ τήν Μόσχα καί τήν Βαρσοβία θά γίνη στό γερμανικό Κοινοδούλιο στίς 3 καί στίς 4 Μαΐου, ἀλλά οἱ πολιτικοί παρατηρηταί ὑποστηρίζουν ὅτι ἄν ὁ καγκελλάριος «ἐπιδιώση» τήν Πέμπτη κατά τήν ψηφοφορία γιά τόν Προϋπολογισμό, θά ἔχη μεγαλύτερες πιθανότητες νά ἐπιτύχη τήν ἐπικύρωση τῶν συνθηκῶν.

Οἱ Ρῶσοι

Στό μεταξύ, οἱ Ρῶσοι, μέ ἄρθρα στά δημοσιογραφικά τους ὄργανα καί μέ δηλώσεις τῶν διπλωματικῶν ἐκπροσώπων τους ἀσκοῦν συνεχῶς πίεση ἐπί τῶν μελῶν τοῦ γερμανικοῦ Κοινοδουλίου γιά νά ἐπικυρωθοῦν οἱ συνθῆκες πού ὑπέγραψε ὁ καγκελλάριος Μπράντ.

Χθές, ὁ Σοβιετικός πρεσβευτής

Τῶν Ἱσπανῶν ἐργατῶν

ΑΝΕΝΔΟΤΟΣ ΑΓΩΝΑΣ ΚΑΤΑ ΤΟΥ ΦΡΑΝΚΟ

Ἀπεργίες καί ἄλλες ἐκδηλώσεις

ΜΑΔΡΙΤΗ, 25. Ἀσσοσιέϊτεντ Πρές.

**Ἑδδομάδα ἀπεργιῶν καί ἄλλων ἐκδηλώσεων κατά τοῦ δικτατορικοῦ καθεστῶτος τοῦ Φράνκο ἄρχισε ἀπό χθές στήν Ἱσπανία. Περίπου 5.000 ἐργάτες οἰκοδομῶν ἀπήργησαν τή Δευτέρα, δίνοντας τό σύνθημα γιά τόν νέο ἀγῶνα πού ἀναλαμδάνουν οἱ ἐργάτες καί οἱ φοιτηταί κατά τοῦ Φράνκο. Σ